

# エンゼルランドクラフト・コラボ

## ー大工さんになってみようー

1月19日に坂井市春江町にある福井県児童科学館(エンゼルランドふくい)において、外部連携ものづくり教室「大工さんになってみようー」のイベントが行われ、坂井ブロックの組合員が対応した。

昨年までは、2日間の日程で数多くの出展者ものづくりブースを構築し、子どもたちが体験したいブースを予約して、いくつもの体験をしてきた。

今回は、年間を通じたスケジューリングがあり、ホームページ上から体験したい内容と日時を選んで登録し、体験するというシステムが変わった。エンゼルランドとの日程がうまく合わずにこの時期となってしまった。

体験内容は、今までのように30分程度でたどりつくりをするだけではない。午前1回、午後1回各90分間で、1回あたり最大8家族、ものづくり体験は、1家族子ども2名まで最大16名が体験する。そのため、対応する組合員数も多く必要だった。そのほかにも大工や木造建築に関する技術的な説明、大工になったきっかけ、やりがいや苦労話など参加者との質疑

応答などがあり、少しでも大工の職業を理解してもらおうと工夫されていた。

大工道具の説明、道具を使ったデモンストレーション、大工道具体験のあとに、イスづくりの体験を行うプログラムとなっている。

午前の部は、10時から始まり、予約した7家族10名と南副会長の家族が当日受付で加わり8家族11名が参加した。

説明の時間は、子どもたちにとって、かなり退屈だったみたいで、用意された材料を触りながら、早くイスづくりさせてほしいオーラをまき散らしていた。

大工の技術を理解してもらおうために、カンナ掛けのデモンストレーションを行うと、子どもたちからは歓声が上がった。ノコギリ引き、カンナ掛け、釘打ちの体験では、最初なかなか体験してもらえなかったが、何人かが体験しだすと、夢中になって終了時間を超えても続けている子もいた。

イスづくりでは、子ども1人に組合員1人がついて、部材一つひとつを確認して、初めて使うインパクトドライバーに苦戦しながら組み上げていく。回数を重ねていくうちにコツをつかんで、上手に回転数をコントロールできるようになってくる。

最後に、出来上がったイスに紙やすりをかけて角をとったりして仕上げていた。

早く出来上がった子どもたちは、カンナ掛けや釘打ち体験をして、適宜解散となり、午前の部を終了した。

午後の部は、13時10分から予約の8家族10名が参加し、午前中と同じように体験を行った。

午前でも午後の部でも、体験する前の子どもたちは不安そうさそうにしていて、自信な体験が終わるころには、生き生きとした表情をして、楽しかったと言ってくれたりしていた。

くの人で体験をすることがなく、不安だったようだが、けがもなく無事に終えることができて満足そうだった。

余った材料を使って、別に5脚作成、今後のためにと職員の方も組合員の指導の下、1脚作成した。

このような体験は、建築業界にとっても有意義だと思つので、これからも積極的に参加していきたい。

材料の加工から当日のお手伝いに協力してくださった組合員の方々、ありがとうございました。

坂井ブロック事務局  
高嶋 信博



カンナ掛け、楽しかった、大人になったら大工さんになるよ

### 共済金ぜひ請求を!

～申請は3年間有効です～

うちも入ってるの??  
共済の請求を忘れていませんか??

どんな時に出るの?  
保障内容は??

全組合員さんにご加入頂いております

保障内容		対象50歳以上 保障金額	対象50歳未満 保障金額	
死亡弔慰金	本人	病気等	240,000円	
		不慮の事故等	320,000円	
		重度障害見舞金	240,000円	
	配偶者	160,000円	60,000円	
	子 親	80,000円 24,000円	30,000円 9,000円	
傷病見舞金	休業 14日以上(累計)	20,000円	20,000円	
	休業 30日以上(累計)	50,000円	50,000円	
	休業 90日以上(累計)	90,000円	90,000円	
	休業120日以上(累計)	130,000円	130,000円	
祝金	結婚祝金	-	16,000円	
	銀婚祝金(結婚25年目)	-	10,000円	
	出生祝金	-	6,000円	
	就学祝金	子の小学校入学	-	4,000円
		子の中学校入学	-	4,000円
		子の高校入学	-	4,000円
子の大学入学		-	4,000円	

※発生時点で対象年齢に該当していれば請求可能。

4月は新入学の季節です。  
お子さまが該当する場合は、就学祝金の請求をぜひしましょう。

請求方法など詳しくは県連事務局までお問い合わせください。

### 保険のプロが教える 「私たちの保険」

保険の豆知識 31

今回から生命保険に戻します。前回は病氣やケガをした時の保障を考えました。今回は死亡した時の保障を考えてみます。

さて、ご自身が亡くなった時は、いったい幾らの保険金を準備すればいいのでしょうか。自分がこの世にいない時：そんな判らないですよ。この様に考えてみてはいかがですか。

今から生命保険にしよう。健康で生活して戻します。前回は病氣やケガをした時の保障を考えました。今回は死亡した時の保障を考えてみます。

さて、ご自身が亡くなった時は、いったい幾らの保険金を準備すればいいのでしょうか。自分がこの世にいない時：そんな判らないですよ。この様に考えてみてはいかがですか。

例) 40歳で、ご家族は奥様と子供2人。毎月の生活費はご主人の分を除くと月々20万円。20万×12ヶ月×41年＝9840万円となりま

す。これは大変ですね(汗) 実はここから遺族年金や貯蓄、遺族の稼ぎ出す収入などを差し引いて計算していき

ます。いかがですか。イメージできましたでしょうか。

ファイナンシャルプランナー  
損害保険トータルプランナー  
二川 英徳

現場や会社の保険のことなら当店へ!

### 保険すっきり推進室

〒910-0843 福井県福井市西開発2丁目101番1 フレンドタウン福井内  
フリーダイヤル 0120-43-6699 (火曜 定休日)

ホームページ <http://www.hoken-sukkiri.com> e-mail [mail@i-f-p.info](mailto:mail@i-f-p.info)  
オフィス Tel 0776-25-9696 (土、日、祝日 定休)



# 一億円の重さ

昨年の12月、機会があり滋賀県彦根市にある国立印刷局彦根工場の見学に行ってきました。

国立印刷局とは、独立行政法人で、本局・研究所・工場を含め全国に8か所の施設があります。業務内容は法律に定められているのですが、お札(日本銀行券)製造、官報の編集・印刷・普及を行い、法令全集・白書・調査統計資料その他の刊行物の編集・印刷・刊行及び普及を行うことなどです。

この他にも、公共上の見地から必要とされるセキュリティ性の高い製品も各種製造しています。旅券(パスポート)・印紙・証紙・郵便切手・選挙の投票用紙などです。

国立印刷局では、お札の用紙やインキの製造をはじめ、原図や原版の作製・印刷・仕上げまでを一貫して行っています。

この工程の中で驚かされたのは、原図、原版の工程です。国立印刷局には、高度な技術と芸術的センスを持ち、デザインや彫刻を行う工芸官という専門の職員がいます。デザイン担当の工芸官は、お札のもとになる絵(原図)を、筆や色鉛筆を使って精密に描きま

す。その原画をもとに、彫刻担当の工芸官が、ビュロンという特殊な彫刻刀を使って、金属板に点や線を一本一本刻み込み、原版を作製します。

昨年(令和6年)の7月3日に、一億円、五千万円、千円の新札が発行されました。表面は、読者の皆さまも既にご存知の、渋沢栄一、津田梅子、北里柴三郎の肖像が描かれています。それでは、裏面は何が描かれているでしょうか。一億円札の裏面には、「赤レンガ駅舎」として親しまれた重要文化財の東京駅が描かれています。五千万円札の裏面には、古くから親しまれている藤の花が、千円札の裏面には、葛飾北斎の代表作「富岳三十六景神奈川沖浪裏」が描かれています。これらの原画が、工芸官の手書きによるものだというのが驚きです。

松岡組合通信員  
北川 純 二



国立印刷局 彦根工場  
2024年 12月 5日

1億円を持ち上げる竹嶋理事

# 三方五湖と常神半島

昨年7月23日、文化庁が、小浜市と若狭町の日本遺産である御食国若狭と鯖街道を特別重点支援地域(日本遺産プレミアム)に全国で初めて選定したと発表しました。

日本遺産が目指すべきモデルとして新たに設けられた最上位の枠組みで全国唯一の選定となった。

この新設されたプレミアムは、重点支援地域の中でも特に優れた地域に対し、予算や手続き面で厚遇されることだ。

若狭町役場商工観光課が、今回の日本遺産プレミアム選定記念として、三方五湖と常神半島を巡るバスツアー&講演会を企画した。

母が2名分申し込んだものの、声をかけた人すべて都合つかず私も参加することになった。

参加者たちは縄文博物館に集合し、まずは館内の一室で講演を聞いた。

講師は、福井県里山里海湖研究所の研究員である樋口潤一氏。

講演内容はおもに三方五湖に関するもので、五つの湖それぞれの特色や生息する生き物、今抱えている問題などを教えていただいた。

最近、日本全国でも問題となっている外来種の存在。この三方五湖でも例外ではない。

かつて三方湖にハス(魚へんに時)という魚がいたらしく、釣ったり網で獲ったりできるほど多く生息していたらしい。

外来種の影響だけではないと思うが2006年以降見つからず絶滅した可能性が高いということだ。

三方湖に流れている一

**今お手元にある保険証は有効期限まで使用できます!**  
(誤って破棄しないようご注意ください!)

保険証の新規発行が停止となる  
**令和6年12月2日以降の取り扱いについて**

家族が加入される時... 住所が変わった時... 保険証を紛失してしまった時...

**令和6年12月2日以降は  
中建国保から新たに保険証を発行することができません**

保険証の利用登録をしたマイナンバーカード(マイナ保険証)の保有状況により **資格情報のお知らせ** もしくは **資格確認書** を交付します。

<b>資格情報のお知らせ</b> マイナ保険証をお持ちの方へ	<b>資格確認書</b> マイナ保険証を持っていない方
病院等のカードリーダーに不具合があったときなどにマイナ保険証と一緒にA4型・カード型のどちらかを提出してください。 ※「資格情報のお知らせ」のみでは受診できません。	これまでの保険証と同様に病院等で提示することで受診できます。



※令和7年度以降はすべての方に、保険証に代わって「資格情報のお知らせ」か「資格確認書」のどちらかを交付します。

**マイナ保険証をお持ちの方へ**

マイナ保険証をお持ちの方であっても、氏名や住所が変わられた際は必ず中建国保へすみやかに届け出てください。マイナンバーカードの券面の氏名や住所を変更しても、中建国保に登録された氏名や住所は変わりません。

また、家族が加入するときは、引き続き届出書へのマイナンバーの記入にご協力をお願いいたします。

番大きな川が「はす川」と呼ばれていることから、身近な魚だったのだらう。

ちなみに、はすは琵琶湖、淀川水系(大和川水系を含む)、三方湖にしか生息していないそう。

他にも、久々子湖でよく獲れていたシジミも最近では数が激減しているそう。

また、私が子供のころ、父とハゼ釣りによく行った思い出があるが、ハゼも減っていると聞く。

きつと湖の環境が変わってきているのだらう。

寂しい報告があったが、うれしいものもあった。福井県内でコウノトリが見かけられるようになった。

樋口研究員の講演会のあと、20名ほどで常神半島までのバスツアーに参加した。地元のツアーガイドの話聞きながら半島先端の常神地区へ向かった。常神の神社、国指定の天然記念物「常神の大蘇鉄」を見学。樹齢千年以上といわれている大蘇鉄は日本海側の北限



ゴジラを彷彿させる大蘇鉄

黒石 学



# 中建国保の便利帳

捨てないでください・なくさないでください!  
まず読んでください!!

毎年3月下旬に、保険証(今年度からは資格確認書または資格情報のお知らせ)を更新する際、同封あるいは所属組合からお手元に届いているかと思えます。

中身にはご自身の保険料や届け出義務の内容・保険給付・健康診断補助申請の記載、また保養施設補助申請書・インフルエンザ予防接種補助申請書が付いております。

もらった気がするけど…もうないかも…知らなかった…なんてことがないように、届きましたら、まず読んでください!目の届く場所に保管してください!!



小浜の街で自慢の物と言いつつ、やはり食べ物も美味しいしぶりも美味

## 紹介

### これは一度食べると癖になる

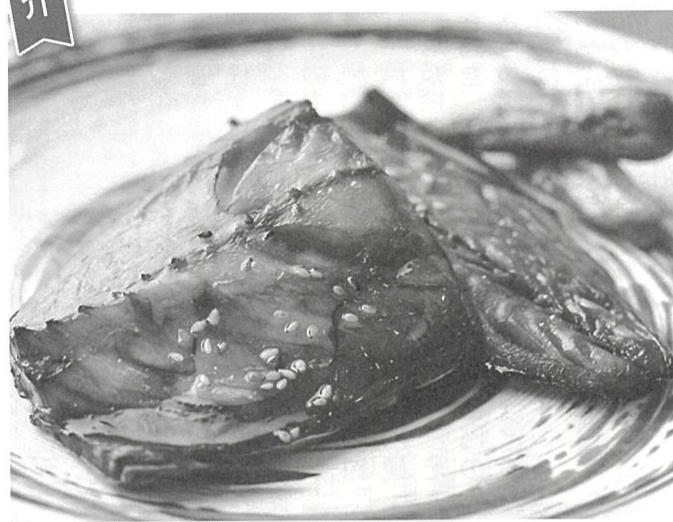

カラーで見れないのが残念、生唾ものです

## 我が町のこころが自慢



い。何よりもフグが安く食べられるのは、ここ小浜ならでは。

それを踏まえて今回推薦するのは、魚の醤油干し。カニでもブリでもフグでもありません。

ここ小浜の魚の醤油干しは、2021年に日本100年フードに認定されている。100年フードって何?となりませんが、説明すると長くなりすぎて途中で読むのが嫌になる。まあ要するに、ムチャクチャ美味しい魚の干物ですね。その醤油干しの代表となるのが鯖ですが、穴子という魚が負けず劣らず美味しい。いや、私的には鯖よりも好きである。あのプリっとした身の食感に、皮がカリカ

リットと香ばしい。ビールの飲みには最高の逸品である。どうですか、読んでみると食べたくなってしまう。小浜の市場へ行く、大抵の店では売っていないので、小浜に来られた時には是非お買い求めください。と、ここで終わって面白くない。隠れた逸品を紹介しましょう。それは、鯛も美味しいけど、やはりハタハタの醤油干しでしょう。

まらぬ。きつとあなたは、次の休みの日には再度小浜を訪れるでしょう。そして魚の醤油干しを買って、周りに目をやると、そこには若狭牡蠣が売っているではありませんか。これは買わずにいらぬ。もう頭の中は今夜のおかずではない。そこは若狭の味

くして決まりでしょう。さあ居ても立っても居られないあなた、今すぐ車でGOですよ。福井インターからたったの1時間半。その夜、きつとあなたに至福の時間が訪れること間違いなし。

小浜組合通信員 杉谷光由



100年続く味として認定されました

## 第223回 福井県連の

### クイズ



空いているマスに1~9の数字のどれかを入れて、縦と横の計算式が成り立つようにしましょう。同じ数字を何度用いてもかまいませんが、0を入れてはいけません。

1

$$\begin{array}{ccc} \boxed{7} + \boxed{\text{ア}} = \boxed{\text{イ}} \\ - \quad + \quad + \\ \boxed{\text{ウ}} \quad \boxed{7} \quad \boxed{\text{エ}} \\ = \quad = \quad = \\ \boxed{\text{オ}} + \boxed{\text{カ}} = \boxed{9} \end{array}$$

2

$$\begin{array}{ccc} \boxed{\text{キ}} + \boxed{7} = \boxed{\text{ク}} \\ - \quad - \quad - \\ \boxed{\text{ケ}} + \boxed{\text{コ}} = \boxed{6} \\ = \quad = \quad = \\ \boxed{\text{サ}} + \boxed{\text{シ}} = \boxed{3} \end{array}$$

答えをハガキに書いて令和7年5月20日迄に県連あてに送って下さい。解答のハガキには、郵便番号・住所・氏名・年齢・組合名を記入して下さい。

答え

- ① アロ イロ ウロ エロ オロ カロ
- ② キロ クロ ケロ コロ サロ シロ

Eメールからもご応募できます。info@kenchiku-fukui.com 県連のホームページ「お問い合わせ」からも送れます。件名に「福井県連のクイズ」と入力してください。

正解者の中より抽選で5名の方にクオカードを差し上げます。

## 第222回パズル 答え

- ①馬 ②魚 ③虫

## 当選者発表(応募総数7通)

- 福井 岡本 茂子様
- 勝山 榎家淳一郎様
- 今庄 熊谷香代子様
- 今庄 熊谷 好晃様
- 今庄 辻 弘和様

## お詫び

1月1日号掲載のクイズにつきまして、①の問題の漢字に誤りがありました。大変申し訳ございませんでした。

「寄」→(正)「奇」

福井	三上	裕貴	27
鈴木	大介	44	27
高橋	侑也	20	44
玉村	仁也	25	20
福井第一	藤原	27	25
芦原	松田	27	25
深田	連太郎	20	27
前田	英輝	41	20
宮腰	隆弘	43	41
岡本	卓也	34	43
森岡	将輝	46	34
山崎	将輝	44	46

## 新しい仲間

金津	上村	健太	28
橋爪	杉太	32	28
鯖江中	福岡	25	53
堀井	遥樹	25	53
神	明	25	53
味真野	遠藤	56	25
神	明	72	56
松尾	久一	72	56

計報 謹んで、ご冥福をお祈り申し上げます

## 日之出5丁目から

▼令和6年12月10日から能登半島豪雨応急仮設木造住宅建設が輪島市杉平町と釜屋谷町の2か所で始まりまし

▼わたしは、1月7日から仕事に従事して

▼話を聞くと、初めてスタッドレスタイヤをつけて雪道を走ったという人がたくさんいました。

▼2月は大雪の影響もあり宿泊している和倉から1時間10分ほどで行けるところ2時間ほどかかってしまう日もありました。

